

PARROCCHIA ANNUNCIATIONE B.V. MARIA
SCUOLA DELL'INFANZIA-NIDO INTEGRATO " GIOVANNI XXIII "
Via S. Gregorio Barbarigo, 10/A – Tel/Fax 049-710329
35020 ALBIGNASEGO (Padova)
C.F. 92028510284 - Part. IVA 03382990285
Cod. Meccanografico Scuola: PD1A01600N
www.scuolainfanziaferri.it
Mail: materna.ferri@fismpd.it
PEC: scuolaferri@pec.fismpadova.it

Anno scolastico 2021/2022



CARTA DEI SERVIZI NIDO INTEGRATO

Giovanni XXIII





1. PRESENTAZIONE DELLA CARTA

Che cos'è

La Carta dei Servizi del Nido Integrato Giovanni XXIII definisce e rende noto alle famiglie, ai bambini e alla comunità cosa devono aspettarsi rivolgendosi ad un Nido ed una Scuola dell'Infanzia parrocchiale, come proposta educativa, percorso scolastico, regolamento e ambiente.

2. MISSION NIDO INTEGRATO

Il Nido Integrato Giovanni XXIII si pone come *mission* la promozione di un servizio di accoglienza, cura, socializzazione ed educazione verso i bambini, al fine di promuovere e garantire continuità educativa tra nido e famiglie.

Il bambino è posto al centro dell'azione educativa ed è considerato come un essere attivo e partecipe della propria crescita.

L'obiettivo del nostro servizio è di garantire un ambiente sereno ed idoneo a favorire ed incentivare la socializzazione, la crescita emotiva e cognitiva del bambino nel rispetto delle varie fasi e dei ritmi personali di sviluppo.

Il nostro Nido è riconosciuto e apprezzato dalle famiglie del territorio, come luogo a forte valenza educativa, tanto che le famiglie lo scelgono come concreto supporto nel far fronte alle esigenze formative, fungendo da sostegno ai loro bisogni e per affiancarle nei loro compiti educativi.

Nello specifico, la realtà socio-economica del nostro bacino di utenza è caratterizzata da una composizione di famiglie con più figli, prevalentemente di origine italiana e provenienti dal territorio.

Fin dalla prima infanzia, emerge tra i bisogni formativi, la necessità di implementare esperienze di socializzazione tra pari, perciò l'Asilo Nido risulta essere un luogo privilegiato non solo di crescita e cura, ma anche di relazione con altri bambini e altre figure adulte, di stimolo delle loro capacità: cognitive, motorie e affettive nella prospettiva di benessere e sviluppo armonico.



3. PRINCIPI FONDAMENTALI

Possiamo individuare i principi fondamentali della nostra scuola:

- Benessere del bambino: si tiene conto della centralità del bambino e dei suoi bisogni, affinché l'ambiente educativo sia luogo di cura, di relazione e di apprendimenti significativi, per aiutare il bambino a crescere serenamente.
- Integrazione: il nostro Asilo Nido si impegna ad inserire ogni bambino, con particolare riferimento ai bambini che si trovano in situazioni problematiche
- Risposta ai bisogni educativi e formativi del bambino: partendo da un'osservazione iniziale dei bambini, in collegio docenti vengono individuati i bisogni educativi del gruppo suddivisi per fasce d'età. Il Nido Integrato, come la Scuola dell'Infanzia, segue le Indicazioni Nazionali del 2012 e le Linee Pedagogiche per il Sistema Integrato "Zerosei": la progettazione educativa annuale viene suddivisa in unità di apprendimento, per il raggiungimento dei traguardi di sviluppo di competenza. Le griglie di osservazione vengono utilizzate all'inizio e alla fine delle unità di apprendimento, per osservare e registrare se i bambini hanno acquisito competenze attese.
- Collaborazione con la famiglia: Le famiglie hanno il desiderio di collaborare e di essere coinvolte all'interno del servizio, essere valorizzate e affiatate tra loro. Per favorire l'interazione tra Nido e famiglia si utilizzano differenti modalità: l'assemblea generale, le riunioni di sezione, i colloqui conoscitivi ed individuali, gli avvisi e il materiale appesi e/o ricevuti tramite mail.
- Promozione dei valori cristiani: il servizio è inserito all'interno di un contesto parrocchiale e si ritiene fondamentale trasmettere ai bambini i valori cristiani.

Il Nido Integrato è un servizio educativo che opera in collaborazione con la famiglia, questo per garantire al bambino un contesto educativo e una crescita condivisa, per favorire e per promuovere uno scambio costruttivo tra genitori e Nido.



4. PRESENTAZIONE DELL'ASILO NIDO

Servizio Asilo Nido

Il Nido Integrato accoglie i bambini da 12 mesi a 36 mesi dalle ore 7.30 alle ore 16.00 (prolungamento pomeridiano solo con abbonamento, fino alle 17.30 da settembre a giugno) da settembre a luglio per 5 giorni alla settimana escluso il sabato e gli altri giorni di vacanza previsti dal calendario scolastico deliberato dalla Giunta Regionale.

Personale del Nido:

- 4 educatrici (di cui una coordinatrice)
- 1 educatrice per il tempo prolungato
- 1 ausiliaria
- 1 cuoca
- 1 aiuto-cuoca
- 1 segretaria

Spazi e ambienti

Piano terra

Uffici segreteria e direzione: (con ingresso separato dalla scuola)

La segreteria è aperta alle famiglie da settembre a luglio con il seguente orario: dalle 8.00 alle 10.00 lunedì, martedì, mercoledì, giovedì e venerdì.

Ingresso (hall): Accogliente e arredata con armadietti (identificabili con un contrassegno) dove ciascun bambino ha uno spazio personale dove depositare i propri oggetti. Questo spazio è dedicato anche alle bacheche per le comunicazioni Nido – famiglie, che in questi anni di Covid sono state spostate nella rampa d'ingresso al Nido;

Salone Asilo Nido: dedicato all'accoglienza dei bambini al Nido e alle attività di gioco strutturato e organizzato con centri d'interesse (angolo della biblioteca, angolo del

PARROCCHIA ANNUNCIATIONE B.V. MARIA
SCUOLA DELL'INFANZIA-NIDO INTEGRATO " GIOVANNI XXIII "
Via S. Gregorio Barbarigo, 10/A – Tel/Fax 049-710329
35020 ALBIGNASEGO (Padova)
C.F. 92028510284 - Part. IVA 03382990285
Cod. Meccanografico Scuola: PD1A01600N
www.scuolainfanziaferri.it
Mail: materna.ferri@fismpd.it
PEC: scuolaferri@pec.fismpadova.it

Anno scolastico 2021/2022



gioco simbolico, angolo della drammatizzazione, angolo della manipolazione plastico-pittorica, angolo della manipolazione logico spaziale);

Salone Scuola dell'Infanzia: dedicato a giochi di movimento e gioco pre-simbolico all'interno del salone della scuola dell'infanzia che si trova sempre al piano terra e che viene normalmente utilizzato in orari e giorni diversi rispetto ai bambini della scuola dell'infanzia; in questi anni di emergenza Covid questi spazi non sono utilizzati dai bambini del Nido Integrato;

Refettorio: dedicato al momento della merenda, del pranzo o per alcuni attività e laboratori;

Bagno: per curare l'igiene personale di ogni bambino;

Stanza della nanna: dedicato alla nanna dove ogni bambino ha il suo lettino personalizzato e può riposare, con la musica rilassante lontano da rumori in un ambiente sereno e accogliente;

Sala educatrici: spazio dedicato al personale educativo con strumenti tecnologici (pc, tablet, stampante) e materiale didattico per garantire una maggiore divisione con le insegnanti della Scuola dell'Infanzia in questo periodo di emergenza Covid;

Spogliatoio: per il personale del Nido;

Servizi Igienici: per il personale del Nido o della segreteria.

Spazi interni - primo piano

Sala insegnanti: si trova al piano superiore ed è a disposizione delle insegnanti. Dotata di strumenti tecnologici (pc, stampanti, ecc.) e materiale adatto all'organizzazione delle attività didattiche dei bambini. Funge inoltre da sala riunioni e come spazio mensa per il personale della cucina e ausiliario.

Cucina e dispensa: la nostra scuola è dotata di un servizio ristorazione interno alla scuola con la presenza di una cuoca e di un aiuto cuoca. Il menù predisposto dalla cuoca viene valutato e vidimato ogni inizio anno scolastico dal servizio igiene e salute dell'ULSS di Padova.

PARROCCHIA ANNUNCIATIONE B.V. MARIA
SCUOLA DELL'INFANZIA-NIDO INTEGRATO " GIOVANNI XXIII "
Via S. Gregorio Barbarigo, 10/A – Tel/Fax 049-710329
35020 ALBIGNASEGO (Padova)
C.F. 92028510284 - Part. IVA 03382990285
Cod. Meccanografico Scuola: PD1A01600N
www.scuolainfanziaferri.it
Mail: materna.ferri@fismpd.it
PEC: scuolaferri@pec.fismpadova.it

Anno scolastico 2021/2022



Spazi esterni

Giardino Asilo Nido: ricoperto di erba, circondato da siepe e confinante con il giardino della Scuola dell'infanzia; possiede strutture per giochi all'aperto (scivoli, castello con scivoli, altalene, panchine, tavolino con panche, casetta in plastica, tricicli, moto, cavallini ed altro) dove i bambini possono trascorrere alcuni momento della giornata all'aria aperta.

Giardino della Scuola dell'Infanzia: circondato da siepi, con prato e ghiaino, possiede strutture per giochi all'aperto (scivoli, giochi a molla, casetta ed altro) dove i bambini possono trascorrere alcuni momenti della giornata all'aria aperta. In periodo non-Covid viene utilizzato dai bambini 24-36 mesi per il "progetto continuità".



5. ISCRIZIONI E RETTE

Iscrizioni

La domanda d'iscrizione, sottoscritta da entrambi i genitori o dalle persone designate come tutori del minore, va presentata presso la segreteria della Scuola/Nido Integrato, dal primo giorno di riapertura del Servizio dopo le vacanze natalizie, fino al completamento dei posti disponibili.

Con la sottoscrizione dell'apposito modulo e il pagamento della quota prevista, al bambino viene assicurato il posto. Per le quote mensili si fa riferimento al regolamento interno.

Criteri di accesso

Le iscrizioni all'Asilo Nido avvengono in base al numero di posti disponibili e attraverso una graduatoria con criteri e punteggi approvate dal Comitato di Gestione:

- DISABILITA' 3 punti
- PARROCCHIANI 3 punti
- ETA' (12 mesi compiuti) 2 punti
- FRATELLI GIA' FREQUENTANTI (nido o infanzia) 2 punti
- RESIDENTI NEL COMUNE DI ALBIGNASEGO 1,5 punti
- GENITORI ENTRAMBI LAVORATORI 1,5 punti
- RESIDENTI FUORI COMUNE 0,5 punti

Rette

La quota di iscrizione e la retta di frequenza sono fissate, di anno in anno, dal Legale Rappresentante sentito il parere del Comitato di Gestione che valuta i costi gestionali e i probabili contributi regionali e comunali. Vengono comunicate ai genitori all'atto dell'iscrizione.

PARROCCHIA ANNUNCIATIONE B.V. MARIA
SCUOLA DELL'INFANZIA-NIDO INTEGRATO " GIOVANNI XXIII "
 Via S. Gregorio Barbarigo, 10/A – Tel/Fax 049-710329
 35020 ALBIGNASEGO (Padova)
 C.F. 92028510284 - Part. IVA 03382990285
 Cod. Meccanografico Scuola: PD1A01600N
www.scuolainfanziaferri.it
 Mail: materna.ferri@fismpd.it
 PEC: scuolaferri@pec.fismpadova.it

Anno scolastico 2021/2022



L'iscrizione annuale comprendente assicurazione, cancelleria e materiale didattico, è di € 170.00 (non restituibili).

N.B.: L'iscrizione comporta l'impegno di frequentare il Nido Integrato per l'intero anno scolastico, precisamente dal mese di SETTEMBRE al mese di LUGLIO.

ISCRIZIONE, ASSICURAZIONE, CANCELLERIA E MATERIALE DIDATTICO	<ul style="list-style-type: none"> • € 170.00 (non restituibili)
RETTA RESIDENTI NEL COMUNE DI ALBIGNASEGNO E PARROCCHIANI	<ul style="list-style-type: none"> • € 340,00 retta ordinaria • € 320,00 retta con assenza superiore a 15 giorni continuativi (indipendentemente dalle motivazioni) • € 320,00 retta individuale per fratelli *
RETTA NON RESIDENTI NEL COMUNE:	<ul style="list-style-type: none"> • € 370,00 retta ordinaria • € 350,00 retta con assenza superiore a 15 giorni continuativi (indipendentemente dalle motivazioni) • € 350,00 retta individuale per fratelli *

* Ogni famiglia ha diritto ad una sola riduzione della retta, pertanto:
 - o usufruisce della riduzione "retta individuale per fratelli"
 - o usufruisce della riduzione per assenza superiore ai 15 giorni.



6. ORGANIZZAZIONE DELLA GIORNATA

Per garantire una risposta ai bisogni delle famiglie, il servizio è aperto dal mese di settembre al mese di luglio compreso, per 5 giorni alla settimana (sabato escluso) dalle ore 7.30 alle ore 16.00.

L'organizzazione oraria del servizio avviene con una sequenza quotidiana regolare fatta appositamente per creare un rituale giornaliero che rassicuri il bambino, consentendogli di memorizzare i vari momenti della giornata e favorendo altresì lo sviluppo e la conquista dell'autonomia personale.

GIORNATA TIPO	
TEMPO DELL'ARRIVO	7.30 - 9.00
MERENDA	9.00 - 9.30
TEMPO DELL'IGIENE	9.30 - 10.00
GIOCO E ATTIVITÀ	10.00 – 11.00
IGIENE PERSONALE	11.00 – 11.30
MOMENTO DEL PRANZO	11.30 – 12.30
PRIMA USCITA	13.00 – 13.15
RIPOSO POMERIDIANO	13.00 – 15.00
IGIENE PERSONALE	15.00 – 15.40
SECONDA USCITA	15.30 – 16.00
TEMPO PROLUNGATO (a pagamento e solo con abbonamento)	16.00 – 17.30



7. OBIETTIVI GENERALI E SPECIFICI

Il nostro servizio pone il bambino al centro dell'azione educativa, tenendo conto degli aspetti: cognitivi, affettivi, sociali e relazionali¹. Risulta quindi importante per il team educativo strutturare una progettazione annuale che consideri i bisogni fondamentali dei bambini.

Per creare un clima sereno di apprendimento, è necessario stimolare i bambini a interagire tra di loro, promuovendo la socializzazione tra pari e con le figure adulte. Per fare questo, risulta importante l'ambiente di apprendimento che, non è più legato solo alle attività didattiche che si realizzano nei vari laboratori (spazi esterni, interni o in quelli comuni) ma è integrato anche ai momenti di cura e di relazione, quali le routine (ingresso al Nido, il pasto, l'igiene personale, la nanna, ecc.). Esse svolgono un'importante funzione regolatrice dei ritmi della giornata, dando serenità al bambino e permettendogli così di stare bene con i compagni, interessandosi a giochi ed attività proposte dalle educatrici in un clima di apprendimento più efficace e significativo².

OBIETTIVI GENERALI:

- ✓ Favorire lo sviluppo delle potenzialità di ciascun bambino/a;
- ✓ Sviluppare l'identità personale;
- ✓ Favorire l'autonomia personale;
- ✓ Favorire la socializzazione;
- ✓ Accogliere e sostenere il bambino nel suo vissuto emotivo/affettivo.

OBIETTIVI SPECIFICI:

- ✓ Favorire ed incrementare le capacità psico-motorie;
- ✓ Aiutare il bambino ad imparare le regole primarie della vita sociale;
- ✓ Aiutare il bambino a riconoscere le proprie emozioni;
- ✓ Favorire lo sviluppo cognitivo;
- ✓ Favorire la comunicazione verbale e lo sviluppo del linguaggio.

¹ Indicazioni Nazionali per il curricolo della scuola dell'infanzia e del primo ciclo d'istruzione (2012), pag. 5

² Indicazioni Nazionali per il curricolo della scuola dell'infanzia e del primo ciclo d'istruzione (2012), pag. 17



8. VALUTAZIONE DEL SERVIZIO DA PARTE DELLE FAMIGLIE

Le famiglie hanno il desiderio di essere coinvolte all'interno del servizio, di essere valorizzate e affiatate tra loro.

Il personale del Nido Integrato cerca quindi di coinvolgerle per promuovere la conoscenza dell'ambiente educativo e l'integrazione con gli altri genitori.

Le famiglie vengono coinvolte e informate sul vissuto dei bambini all'interno del Nido Integrato attraverso i seguenti strumenti:

- *Nido aperto: nel mese di Dicembre, per conoscere il Nido prima dell'Inserimento;*
- *Riunione di presentazione: nel mese di Giugno per presentare il Nido ai nuovi iscritti;*
- *Colloquio conoscitivo: in presenza e nei primi giorni dell'inserimento del bambino;*
- *Colloqui individuali: con cadenza mensile, ma è anche possibile concordare un colloquio con le educatrici in caso di bisogno. In quest'anno di emergenza Covid saranno fatti attraverso la piattaforma Skype;*
- *Assemblea di inizio anno: conoscenza e funzionamento dell'intero servizio;*
- *Riunione del Nido: per presentare la progettazione educativa annuale (Ottobre) e per raccontare il percorso fatto dai bambini durante l'anno (Aprile). Quest'anno scolastico sono state annullate per l'emergenza Covid e la prima sostituita con l'assemblea generale;*
- *Utilizzo della piattaforma Arcofism per documentare alle famiglie le routine, la programmazione, i progetti, ecc. dei bambini al Nido;*
- *Feste varie organizzate dalla Scuola e dai rappresentanti.*

In quest'anno di emergenza Covid, i momenti di aggregazione saranno valutati in base

PARROCCHIA ANNUNCIATIONE B.V. MARIA
SCUOLA DELL'INFANZIA-NIDO INTEGRATO " GIOVANNI XXIII "
Via S. Gregorio Barbarigo, 10/A – Tel/Fax 049-710329
35020 ALBIGNASEGO (Padova)
C.F. 92028510284 - Part. IVA 03382990285
Cod. Meccanografico Scuola: PD1A01600N
www.scuolainfanziaferri.it
Mail: materna.ferri@fismpd.it
PEC: scuolaferri@pec.fismpadova.it

Anno scolastico 2021/2022



alla situazione e alle normative vigenti.

Alla fine di ogni anno, i genitori sono invitati a compilare un questionario anonimo “di qualità”, da compilare on-line attraverso la piattaforma Google. Si tratta di uno strumento che rappresenta una duplice opportunità:

- alle famiglie offre la possibilità di esprimere pareri, considerazioni, consigli, ecc.
- al servizio permette di individuare punti di forza e punti di debolezza da migliorare.

Rappresentanti del Nido

Quest’anno l’elezione dei rappresentanti avviene in modalità on-line: in caso di più candidati, si predispone un’elezione tramite la piattaforma Google.

Il ruolo dei rappresentanti è molto importante per la coordinatrice e le educatrici in quanto fungono da facilitatori sia nelle comunicazioni, sia nel coinvolgimento delle famiglie.

Durante l’anno, i rappresentanti eletti del Nido e della Scuola dell’Infanzia, si riuniscono in più momenti con le coordinatrici dei due servizi, in merito alla discussione di eventuali tematiche, all’organizzazione di feste e progetti.



9. LA DIMENSIONE ORGANIZZATIVA:

ORGANIGRAMMA DEL SERVIZIO

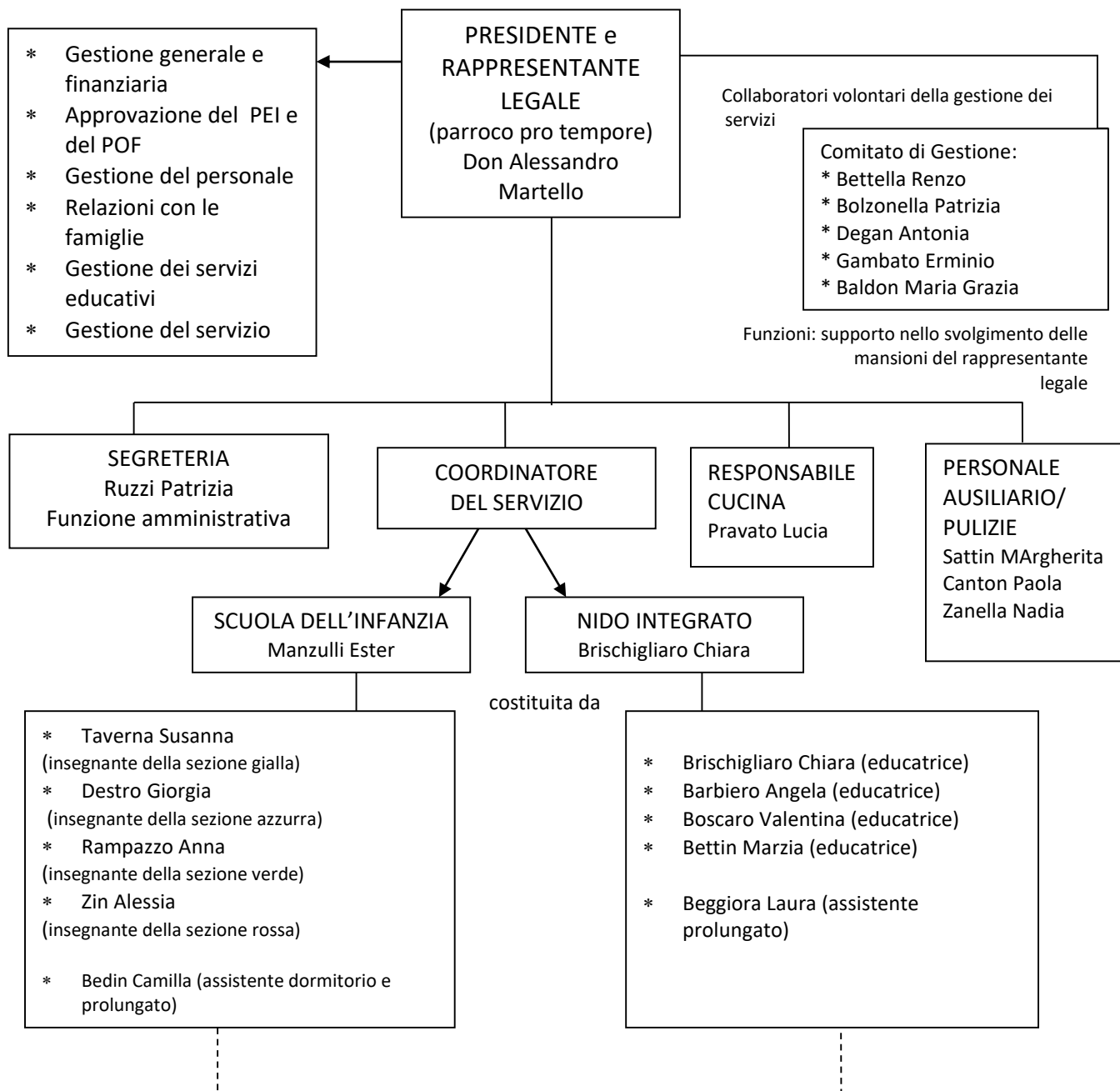

IN COLLABORAZIONE CON LE FAMIGLIE
 (rappresentate dai genitori eletti in numero di almeno tre per sezione nella riunione di sezione di inizio anno scolastico)

PARROCCHIA ANNUNCIATIONE B.V. MARIA
SCUOLA DELL'INFANZIA-NIDO INTEGRATO " GIOVANNI XXIII "
Via S. Gregorio Barbarigo, 10/A – Tel/Fax 049-710329
35020 ALBIGNASEGO (Padova)
C.F. 92028510284 - Part. IVA 03382990285
Cod. Meccanografico Scuola: PD1A01600N
www.scuolainfanziaferri.it
Mail: materna.ferri@fismpd.it
PEC: scuolaferri@pec.fismpadova.it

Anno scolastico 2021/2022



10. LA DIMENSIONE DELLA SICUREZZA

La L. 81/2008 stabilisce le norme in materia di salute e sicurezza delle lavoratrici e dei lavoratori nei luoghi di lavoro. Sulla base delle norme in essa contenute l'istituto ha provveduto alla determinazione dei ruoli e alla definizione degli incarichi per la tutela della sicurezza all'interno dei servizi Scuola dell'Infanzia e Nido Integrato.

Ogni incaricato ha partecipato ai corsi di formazione previsti dalla legge e parteciperà ai successivi aggiornamenti previsti dalla norma vigente.